

La Gazette



Numéro 13
Décembre 2020

ÉDITO

Après un début d'année prometteur, marqué par l'accueil de nouveaux chirurgiens en orthopédie et urologie (voir en page 2), la Clinique Sainte Isabelle a, comme vous tous, été confrontée à une crise sanitaire sans précédent et, à l'exception de quelques opérations urgentes, nous avons dû déprogrammer toutes les interventions chirurgicales.

La collaboration étroite mise en place rapidement avec le Centre Hospitalier d'Abbeville a été exemplaire et nous a permis de vérifier une fois encore la complémentarité et la solidité des liens entre les deux établissements.

Nos équipes, bien que mises à rude épreuve par une situation exceptionnellement compliquée, ont été professionnelles et exemplaires. Au sein de notre unité de réanimation, mais aussi dans les services de l'hôpital auxquels certains soignants de la clinique ont prêté main forte.

L'apparition d'une deuxième vague, annoncée plus violente que celle subie en début d'année, annonce de nouveaux orages et de nouvelles restrictions.

Même si celles-ci sont, pour l'instant, moins contraignantes (nous avons pu maintenir la plupart de nos programmes) elles nous obligent à redoubler de vigilance dans la prévention de l'infection et le respect des mesures barrières.

Je renouvelle ma reconnaissance aux équipes et aux patients pour leur implication et le sens des responsabilités qu'ils manifestent depuis le début de cette crise.

*Christian Dijoux,
Directeur Général*

Public / Privé : Une coopération de crise exemplaire

Lors de la première vague de la crise sanitaire au printemps 2020, l'Hôpital d'Abbeville et la Clinique Sainte Isabelle ont très rapidement mis en place une excellente collaboration qui s'est concrétisée par la signature d'une convention cadre entre les deux établissements.

Cette convention a permis d'organiser de manière complémentaire et coordonnée la prise en charge des patients dans des conditions sanitaires sécurisées en mettant en place :

- une répartition intelligente des patients entre les deux établissements, l'hôpital se spécialisant davantage dans la prise en charge des patients COVID et la clinique celle des urgences chirurgicales ;
- des flux patients Covid + et Covid - distincts, évitant ainsi le croisement des circuits et réduisant les possibilités de contagion ;
- une prise en charge optimale, sur le site de la Clinique Sainte Isabelle, des patients à opérer en urgence, notamment en chirurgie orthopédique et traumatologique ;
- la mise à disposition du plateau technique de la Clinique qui a permis aux chirurgiens de l'hôpital d'y opérer leurs patients en toute sécurité ;
- sur la base du volontariat, la mise à disposition de personnels paramédicaux de la Clinique pour renforcer les équipes de l'Hôpital.

Un bel élan de solidarité entre les établissements, les personnels médicaux et paramédicaux qui a été salué par tous, qui, en plus de permettre la continuité des soins, a permis de renforcer les liens entre nos deux établissements.

Au sommaire...

Portrait du Docteur Catherine MAES-CLAVIER	p. 2
Portrait du Docteur Thomas FRANCOIS	p. 2
La RAAC, une prise en charge globale du patient	p. 3
A la Clinique aussi, le mois d'Octobre s'écrit en ROSE...	p. 4
L'hygiène des mains, c'est l'affaire de tous	p. 4



Docteur
Catherine MAES-CLAVIER

Mon parcours

J'ai fait toute ma scolarité à Abbeville puis mes études de médecine à l'UPJV d'Amiens. J'ai passé l'Examen National Classant (anciennement concours de l'internat) en 2005 et j'ai choisi la chirurgie orthopédique et traumatologie à Amiens. Au cours de mon internat, j'ai été formée dans le service de chirurgie orthopédique et traumatologie du CHU d'Amiens du Pr Mertl, mais j'ai aussi réalisé des stages au centre SOS mains de Saint-Quentin, au centre SOS de Lille-Lesquin et au centre SOS mains de Nantes. Parallèlement, j'ai obtenu le diplôme de microchirurgie et le diplôme inter-universitaire de chirurgie de la main indispensables à la spécialisation en chirurgie de la main. J'ai ensuite passé ma thèse, j'ai été chef de clinique dans le service du Pr Mertl pendant 2 ans, puis j'ai validé le DESC de chirurgie orthopédique et traumatologie. Un an plus tard, j'ai obtenu le titre de chirurgien de la main et suis devenue membre associée de la Société Française de Chirurgie de la Main. Au même moment, j'ai participé à la création du centre SOS mains d'Amiens, avec les Dr David et Dr Rotari. Après mon clinicat, je suis devenue praticien hospitalier dans le service du Pr Mertl.

Bienvenue...

J'ai poursuivi mon activité chirurgicale tout en m'intéressant aussi à l'activité universitaire du service, ce qui m'a permis de devenir Membre Titulaire de la Société Française de Chirurgie de la Main en 2019.

Les activités que je souhaite développer

Je réalise toutes les interventions classiques du membre supérieur déjà pratiquées dans l'établissement, comme par exemple la chirurgie du canal carpien, la maladie de Dupuytren, les doigts à ressort, les kystes de doigt et de poignet, les tendinites du poignet et du coude, l'arthroscopie d'épaule. Je souhaite développer la chirurgie de l'arthrose de la main et du poignet, ainsi que la chirurgie ligamentaire du poignet notamment grâce à l'arthroscopie du poignet. Je propose aussi de prendre en charge les complications des traumatismes et plaies de la main, par exemple la chirurgie secondaire des plaies de tendons et de nerfs, et le traitement de fractures mal consolidées. Par ailleurs, je m'intéresse beaucoup à la neuro orthopédie, avec notamment la chirurgie du membre supérieur spastique chez le patient hémiplégique.



Docteur
Thomas FRANCOIS

Mon parcours

J'ai fait mes études jusqu'au bac dans l'Oise puis j'ai fait mes études de médecine à Amiens. J'ai ensuite poursuivi ma spécialisation en urologie au CHU d'Amiens où j'étais praticien hospitalier. Je rejoins finalement la proximité de la baie de Somme où j'ai passé de nombreux étés car nous y avons ma femme et moi des attaches familiales.

Le choix de la Clinique

Ça n'était pas mon projet initial mais j'ai décidé de franchir le cap. Je suis ravi d'avoir intégré cette structure « familiale » où tout le monde travaille ensemble pour des prises en charge à la fois rapides et de qualité pour les patients.

Pour ma part je retrouve des délais opératoires bien plus satisfaisants pour les patients ce qui est une priorité.

Les activités que je souhaite développer

Je souhaite continuer d'avoir une activité d'urologie générale. Je continuerai avec le Dr Paul l'activité de cancérologie avec le maximum possible de chirurgie en coelioscopie et mini invasive. Nous prévoyons de développer la prise en charge des calculs avec un nouveau laser plus performant.

Zoom...

LA RAAC, une prise en charge globale du patient

Dr Elkoun, en quoi consiste la RAAC en orthopédie ?

La Récupération Améliorée Après Chirurgie, ou RAAC, a été développée dans les années 1990 par l'équipe danoise du Pr Henrik Kehlet. Il s'agit d'une approche multidisciplinaire de prise en charge globale du patient en périopératoire. Elle associe un ensemble cohérent de mesures techniques et organisationnelles qui améliorent la qualité et la sécurité des soins apportés aux patients chirurgicaux. Les protocoles se sont progressivement construits depuis près de 20 ans afin de diminuer le traumatisme chirurgical et ses conséquences métaboliques, globalement délétères, pour la récupération post-opératoire des patients.

Comment cela s'organise-t-il à la clinique Sainte Isabelle ?

La RAAC au sein de la Clinique Sainte Isabelle s'inspire des recommandations de la HAS parues dans le rapport d'orientation « Programmes de Récupération Améliorée Après Chirurgie (RAAC), état des lieux et perspectives » de juin 2016.

Le programme RAAC de la Clinique Sainte Isabelle est le résultat d'une concertation des différents acteurs de la prise en charge du patient : chirurgiens, anesthésistes, paramédicaux.

Les expériences de terrain et les connaissances de chacun ont permis d'établir un chemin clinique dont le patient est le cœur.

Notre programme tient aussi compte des forces des protocoles des structures environnantes mais aussi de leurs faiblesses pour proposer une prise en charge innovante au plus proche du patient.

Nous avons établi un parcours de soins qui met en place des mesures pré, per et post-opératoires qui ont démontré leur efficacité sur :

- La prévention des effets négatifs de l'intervention chirurgicale.

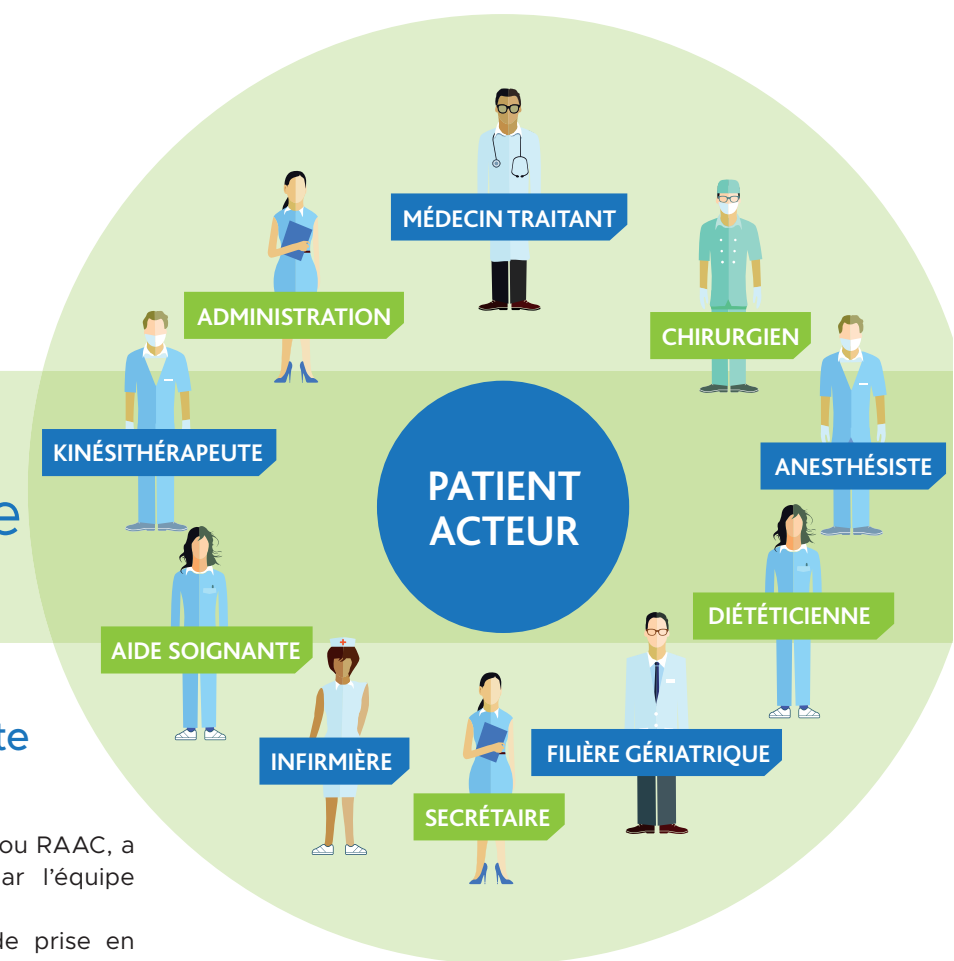

- Le retour le plus précoce possible de l'autonomie du patient.
- La diminution du taux de complications per et post-opératoires qui permet une réduction de la durée de séjour.

A votre avis quels sont vos points forts avec ce programme ?

En pré-opératoire, le programme que nous avons établi s'efforce d'améliorer la préparation physique et psychologique du patient avant son intervention tout en prenant en compte son environnement social.

Cela nous permet de préparer au mieux son retour au domicile.

En période per-opératoire, nos équipes soignantes adhèrent aux protocoles établis. Elles sont formées et informées à la prise en charge globale de nos patients. Fortes de leur expérience en chirurgie orthopédique, elles sont motivées afin de faire progresser la prise en charge de nos patients au sein de la structure.

En période post-opératoire, notre programme s'efforce de rester au plus proche du patient même après sa sortie. Soucieuse d'avoir organisé au plus près et au mieux le retour du patient à son domicile, notre équipe se charge de garder un lien de proximité après la sortie de la structure hospitalière.

Pour cela, l'équipe réalise des appels permettant d'évaluer les progrès et les difficultés rencontrées par le patient ou son entourage et d'y apporter des solutions adaptées.



A la Clinique aussi, le mois d'Octobre s'écrit en ROSE...

Le dimanche 5 octobre

La participation au Challenge des entreprises organisé par la Mairie d'Abbeville lors de la manifestation sportive à la mémoire de Martine Morin.

Le lundi 6 octobre

Les équipes de « cpam80 : Espace Santé Prévention » et le Service de Santé de la Communauté d'Agglomération de la Baie de Somme ont unis leurs efforts sur le site de la Clinique et permis de sensibiliser 119 personnes sur l'importance du dépistage du cancer du sein.

Le mardi 20 octobre

Le service de santé de la Communauté d'Agglomération de la Baie de Somme et l'espace prévention de la cpam80 ont installé un stand dans le hall de la clinique, distribuant cocardes roses et flyers incitant au dépistage et permettant de donner des informations sur le cancer du sein à une centaine de personnes parce que savoir, c'est déjà agir.

L'hygiène des mains, c'est l'affaire de tous



Chaque année au mois de Novembre la Clinique participe à la semaine de sécurité des patients.

A cette occasion en cette année de crise sanitaire nous tenons à promouvoir encore plus haut et fort une notion qui est au cœur de nos préoccupations depuis fort longtemps : l'hygiène des mains.

L'hygiène des mains est un des meilleurs moyens de prévenir les contaminations croisées et la transmission des virus et bactéries en tout genre.

Plus que jamais, cette année portons notre masque et renforçons notre hygiène des mains.

Tous unis contre le VIRUS !!